

**ΑΠΟΛΟΓΙΣΜΟΣ ΠΡΟΓΡΑΜΜΑΤΟΣ
ΔΙΕΤΙΑΣ 2021 – 2022
ΟΕΦ ΑΓΡΟΤΙΚΟΥ ΕΛΑΙΟΚΟΜΙΚΟΥ
ΣΥΝΕΤΑΙΡΙΣΜΟΥ ΕΠΑΝΩ
ΕΠΙΣΚΟΠΗΣ**



- ▶ Η ΟΕΦ Αγροτικού Ελαιοκομικού Συνεταιρισμού Επάνω Επισκοπής υλοποίησε πρόγραμμα εργασίας για τη διετία 2021-2022 συνολικού εγκεκριμένου προϋπολογισμού ύψους **224.335,00 €**



- ▶ Το εγκεκριμένο Πρόγραμμα συγχρηματοδοτήθηκε από την Ευρωπαϊκή Ένωση, το Υπουργείο Αγροτικής Ανάπτυξης και Τροφίμων και την Ο.Ε.Φ.

**ΤΟΜΕΑΣ Β - ΒΕΛΤΙΩΣΗ ΤΩΝ
ΠΕΡΙΒΑΛΛΟΝΤΙΚΩΝ ΕΠΙΠΤΩΣΕΩΝ
ΤΗΣ ΕΛΑΙΟΚΑΛΛΙΕΡΓΕΙΑΣ**

ΜΕΤΡΟ: Β.ii | ΑΝΑΠΤΥΞΗ ΟΡΘΩΝ ΓΕΩΡΓΙΚΩΝ ΠΡΑΚΤΙΚΩΝ ΕΛΑΙΟΚΑΛΛΙΕΡΓΕΙΑΣ ΜΕ ΒΑΣΗ ΠΕΡΙΒΑΛΛΟΝΤΙΚΑ ΚΡΙΤΗΡΙΑ ΠΡΟΣΑΡΜΟΣΜΕΝΑ ΣΤΙΣ ΤΟΠΙΚΕΣ ΣΥΝΘΗΚΕΣ, ΚΑΘΩΣ ΚΑΙ ΤΗ ΔΙΑΔΟΣΗ ΤΟΥΣ ΣΤΟΥΣ ΕΛΑΙΟΚΑΛΛΙΕΡΓΗΤΕΣ ΚΑΙ ΠΑΡΑΚΟΛΟΥΘΗΣΗ ΤΗΣ ΠΡΑΚΤΙΚΗΣ ΕΦΑΡΜΟΓΗΣ ΤΟΥΣ

- ▶ Ανάπτυξη Συστήματος Παρακολούθησης Κλιματικής Αλλαγής, το οποίο αξιοποιεί τεχνολογίες αιχμής (αξιοποίηση δεδομένων τηλεμετρικού σταθμού, δορυφορικών εικόνων, παρατηρήσεων επιβλέποντα Γεωπόνου) και παρέχει εξατομικευμένη πληροφόρηση στους παραγωγούς – μέλη της ΟΕΦ.
- ▶ Πραγματοποίηση παράλληλα μιας σειράς δειγματοληψιών εδάφους ώστε να εντοπιστούν οι ανάγκες λίπανσης στους ελαιώνες και να αποφευχθούν φαινόμενα υπερλίπανσης



- ▶ **Αποτελέσματα :** Ανάπτυξη και εφαρμογή Συστήματος Παρακολούθησης της Κλιματικής Αλλαγής για Παραγωγούς μέλη της ΟΕΦ με την αξιοποίηση ψηφιακών εργαλείων

ΜΕΤΡΟ: Β.ii | ΑΝΑΠΤΥΞΗ ΟΡΘΩΝ ΓΕΩΡΓΙΚΩΝ ΠΡΑΚΤΙΚΩΝ ΕΛΑΙΟΚΑΛΛΙΕΡΓΕΙΑΣ ΜΕ ΒΑΣΗ ΠΕΡΙΒΑΛΛΟΝΤΙΚΑ ΚΡΙΤΗΡΙΑ ΠΡΟΣΑΡΜΟΣΜΕΝΑ ΣΤΙΣ ΤΟΠΙΚΕΣ ΣΥΝΘΗΚΕΣ, ΚΑΘΩΣ ΚΑΙ ΤΗ ΔΙΑΔΟΣΗ ΤΟΥΣ ΣΤΟΥΣ ΕΛΑΙΟΚΑΛΛΙΕΡΓΗΤΕΣ ΚΑΙ ΠΑΡΑΚΟΛΟΥΘΗΣΗ ΤΗΣ ΠΡΑΚΤΙΚΗΣ ΕΦΑΡΜΟΓΗΣ ΤΟΥΣ

- 1^η σελίδα : αποτύπωση υφιστάμενης κατάστασης του υπό ανάλυση αγροτεμαχίου (παράμετροι που δείχνουν την εικόνα γονιμότητας του αγροτεμαχίου)

Στοιχεία Παραγωγού
 Ονοματεπώνυμο :

Στοιχεία Εδαφολογικού Δείγματος
 Α.Μ.Δ.Ε.: Κωδικός Διανομής:
 Βάθος (εκ.): GPS:

Στοιχεία Αγροτεμαχίου
 Νομός :
 Κοινότητα :
 Τοπωνύμιο :
 Χαρτογραφικό Υπόβαθρο :
 Έκταση :
 14,40
 Ημ/νια Συμβουλής Άπωσης :
 Ημ/νια Λήψης Δείγματος :



Υφιστάμενη Θρεπτική Κατάσταση

	Χαρακ/σμός Εδάφους	Μηχανική Σύσταση	Άργιλος C%	Πυλ. S%	Άμμος S%	pH παταύ	Λιγνιμότητα (EC) mS/cm	Ολικό CaCO ₃ %	Ενεργό CaCO ₃ %
Μετρούμενες	M	MB	38,7	38,0	23,3	7,2	0,93	0,4	-
Όρια Ελά	-	-	-	-	-	6,5 - 8	< 2	< 10	< 5
Χαρακτηρισμός	-	-	-	-	-	ΚΑΝΟΝΙΚΗ	ΚΑΛΗ	ΧΑΜ.	-

	Όργαν. Ουσία % (υγρή καύση)	Άζωτο N-NO ₃ ppm (KCL 1M & UV-VIS)	Φωσφόρος (P) ppm Μέθοδος Οξείας	Κάλιο (K) ppm	Μαγνήσιο (Mg) ppm απόλυση με CH ₃ COONH ₄
Μετρούμενες	9,3	36,6	11,7	440,0	332,0
Όρια Ελά	> 2	20 - 40	23,0 - 42,0	205,0 - 350,0	93,0 - 167,0
Χαρακτηρισμός	ΠΟΛΥ ΥΨΗΛ.	E	A	Y	Y

	(Ca) ppm	Σίδηρος (Fe) ppm	Ψευδάργυρος (Zn) ppm	Μαγγάνιο (Mn) ppm	Χαλκός (Cu) ppm	Βόριο (B) ppm (Ζεών Υδαρ)
Μετρούμενες	7966,0	46,9	2,0	65,4	11,3	1,3
Όρια Ελά	300 - 750	7 - 25	1 - 2,5	12 - 25	0,8 - 1,5	0,75 - 1,25
Χαρακτηρισμός	Y	Y	E	Y	Y	Y

ΘΡΕΠΤΙΚΗ ΚΑΤΑΣΤΑΣΗ ΕΔΑΦΟΥΣ: | A: Αντιάρικα, MA: Μερική Αντιάρικα, ME: Μερική Επάρικα, E: Επάρικα, ΥΥ:Υπερέπάρικα

ΣΥΝΟΠΤΙΚΗ ΠΕΡΙΓΡΑΦΗ ΤΟΥ ΕΔΑΦΟΥΣ

Πρόκειται περί εδάφους Μέτρια Βαρείας Μηχανικής Σύστασης (CL), Ουδέτερης Αντιδρασσης (pH), Χαμηλής περικοκτικότητας σε Ανθρακικό Ασβέστιο, Πολύ Υψηλής Περιεκτικότητας σε Οργανική Ουσία και Κανονικής Αλατότητας.

ΜΕΤΡΟ: Β.ii | ΑΝΑΠΤΥΞΗ ΟΡΘΩΝ ΓΕΩΡΓΙΚΩΝ ΠΡΑΚΤΙΚΩΝ ΕΛΑΙΟΚΑΛΛΙΕΡΓΕΙΑΣ ΜΕ ΒΑΣΗ ΠΕΡΙΒΑΛΛΟΝΤΙΚΑ ΚΡΙΤΗΡΙΑ ΠΡΟΣΑΡΜΟΣΜΕΝΑ ΣΤΙΣ ΤΟΠΙΚΕΣ ΣΥΝΘΗΚΕΣ, ΚΑΘΩΣ ΚΑΙ ΤΗ ΔΙΑΔΟΣΗ ΤΟΥΣ ΣΤΟΥΣ ΕΛΑΙΟΚΑΛΛΙΕΡΓΗΤΕΣ ΚΑΙ ΠΑΡΑΚΟΛΟΥΘΗΣΗ ΤΗΣ ΠΡΑΚΤΙΚΗΣ ΕΦΑΡΜΟΓΗΣ ΤΟΥΣ

- 2^η σελίδα : αποτύπωση συμβουλής λίπανσης με ακριβείς πληροφορίες για την ποσότητα, το είδος, τον τρόπο και τον χρόνο εφαρμογής του λιπάσματος για το κάθε δείγμα αγροτεμαχίου

Συμβουλή λίπανσης για καλλιέργεια Ελιά Ξηρική					
Θρεπτικό Στοιχείο	Δόση (Μονάδες)	Συνιστώμενο Λιπάσμα		Τρόπος Εφαρμογής Λιπάσματος	Περίοδος Εφαρμογής Λιπάσματος
		Kg/στρ.	Είδος		
Άζωτο (N)	3.8	18.0	Θεϊκή Αμμωνία (21-0-0)	Βασική λίπανση σε 1-2 δόσεις στο διάστημα Ιανουαρίου-Μαρτίου, με ελαφρά ενσωμάτωση στο έδαφος.	Ιανουάριος - Μάρτιος
Φώσφορος (P ₂ O ₅)	11.4	25.0	Τριπλό Υπερφωσφορικό (0-46-0) ή αντίστοιχη ποσότητα λιπάσματος Υδατοδιαλυτού Φωσφορού	Κατά την ΒΑΣΙΚΗ ΛΙΠΑΝΣΗ, κατά προτίμηση ΤΕΛΟΣ ΦΘΙΝΟΠΩΡΟΥ (ή εν ανάγκη και Τέλος Χειμώνα), με καλή ΕΝΣΩΜΑΤΩΣΗ στο έδαφος σε βάθος τουλάχιστον 20 cm. Η εφαρμογή του γίνεται στην προβλή της κόμης των δένδρων.	Τέλος φθινοπώρου ή εν ανάγκη και τέλος χειμώνα
Σίδηρος (Fe)			Χηλικός Σίδηρος (13% Fe-EDTA)	ΔΙΑΦΥΛΑΚΤΙΚΗ λίπανση με χηλικό Fe την περίοδο της έντονης βλάστησης την Άνοιξη, σύμφωνα με τις οδηγίες του παρασκευαστή.	Άνοιξη
Ψευδάργυρος (Zn)			Χηλικός Ψευδάργυρος (10% Zn-EDTA)	ΔΙΑΦΥΛΑΚΤΙΚΗ λίπανση με χηλικό Zn την περίοδο της έντονης βλάστησης την Άνοιξη, σύμφωνα με τις οδηγίες του παρασκευαστή.	Άνοιξη
Μαγγάνιο (Mn)			Χηλικό Μαγγάνιο (15% Mn-EDTA)	ΔΙΑΦΥΛΑΚΤΙΚΗ λίπανση με χηλικό Mn την περίοδο της έντονης βλάστησης την Άνοιξη, σύμφωνα με τις οδηγίες του παρασκευαστή.	

A.M.D.E. : Ονοματεπώνυμο : Έκδοση : 0.8b3

Ημ/νία Εκτ. : Ηλικία Φυτού : 50

ΠΑΡΑΤΗΡΗΣΕΙΣ:

ΦΥΛΛΟΔΙΑΓΝΩΣΤΙΚΗ: Οι υψηλές τιμές pH ή/και Ανθρακικού Ασβεστίου στο έδαφος μπορεί να προκαλέσουν τροφικές στα δένδρα. Συνιστάται έλεγχος με φυλλοδιαγνωστική ανάλυση (Ιούλ. ή Νοέμ.-Δεκέμ.) για αντιμετώπιση τυχόν ελλείψεων, με ψεκασμούς.

ΜΕΤΡΟ: Β.iii | ΜΕΤΡΑ ΕΠΟΧΙΑΚΗΣ ΠΑΡΑΤΗΡΗΣΗΣ ΤΗΣ ΕΞΕΛΙΞΗΣ ΤΩΝ ΠΛΗΘΥΣΜΩΝ ΤΟΥ ΔΑΚΟΥ ΜΕ ΤΗΝ ΑΞΙΟΠΟΙΗΣΗ ΚΑΙΝΟΤΟΜΩΝ ΤΕΧΝΟΛΟΓΙΩΝ ΚΑΙ ΨΗΦΙΑΚΩΝ ΥΠΗΡΕΣΙΩΝ

- ▶ Ανάπτυξη Συστήματος Εποχιακής Παρατήρησης του Δάκου για παραγωγούς μέλη της ΟΕΦ με την αξιοποίηση ψηφιακών εργαλείων, το οποίο παρέχει έγκαιρη και ακριβή πληροφόρηση όσον αφορά στην :
 - ❑ Παρακολούθηση των πληθυσμών του δάκου
 - ❑ Επισήμανση του οικονομικού ορίου επέμβασης ανάλογα με το στάδιο ανάπτυξης του εντόμου
 - ❑ Εφαρμογή των απαιτήσεων των Κανόνων Πολλαπλής Συμμόρφωσης
 - ❑ Έκδοση γεωργικών προειδοποιήσεων
 - ❑ Κοινοποίηση οδηγιών στους αρμόδιους φορείς για την αντιμετώπιση του εντόμου



Θηλυκό



Αρσενικό

ΜΕΤΡΟ: Β.iii | ΜΕΤΡΑ ΕΠΟΧΙΑΚΗΣ ΠΑΡΑΤΗΡΗΣΗΣ ΤΗΣ ΕΞΕΛΙΞΗΣ ΤΩΝ ΠΛΗΘΥΣΜΩΝ ΤΟΥ ΔΑΚΟΥ ΜΕ ΤΗΝ ΑΞΙΟΠΟΙΗΣΗ ΚΑΙΝΟΤΟΜΩΝ ΤΕΧΝΟΛΟΓΙΩΝ ΚΑΙ ΨΗΦΙΑΚΩΝ ΥΠΗΡΕΣΙΩΝ

- ▶ Πραγματοποιήθηκε μια σειρά εργασιών υπαίθρου που περιελάμβαναν:
 - ❑ Την αρχική εγκατάσταση δακοπαγίδων τύπου Mc Phail (σε αναλογία 1 παγίδα/1200 δέντρα, σύμφωνα με τα πρότυπα κρατικού προγράμματος δακοκτονίας που εφαρμόζεται ανά περιφέρεια)
 - ❑ Την πλήρωση των δακοπαγίδων με ελκυστικό διάλυμα θειικής αμμωνίας σε αναλογία 2% σε νερό, το οποίο αντικαθίσταται τακτικά για την ορθότερη καταμέτρηση των συλληφθέντων ατόμων καθώς και την καλύτερη απόδοση αυτού
 - ❑ Την καταγραφή μιας σειράς δεδομένων (αύξων αριθμός παγίδας, τοποθεσία με συντεταγμένες Χ & Ψ, ιδιοκτήτης αγροτεμαχίου, καταγραφή αριθμού ενήλικων πληθυσμών εντόμου)
- ▶ **Αποτελέσματα** : Ανάπτυξη και εφαρμογή Συστήματος Εποχιακής Παρατήρησης Δάκου για παραγωγούς μέλη της ΟΠ με την αξιοποίηση ψηφιακών εργαλείων

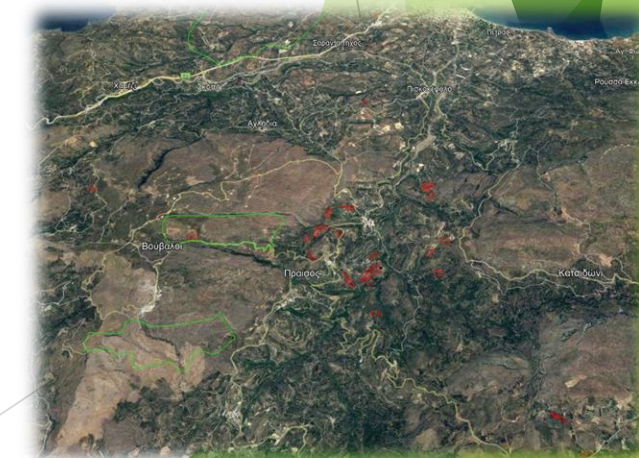

ΜΕΤΡΟ: Β.iv | ΑΝΑΠΤΥΞΗ ΚΑΙ ΕΦΑΡΜΟΓΗ ΟΛΟΚΛΗΡΩΜΕΝΗΣ ΔΙΑΧΕΙΡΙΣΗΣ ΕΛΑΙΟΚΑΛΛΙΕΡΓΕΙΑΣ, ΜΕ ΣΤΟΧΟ ΤΗΝ ΠΡΟΣΤΑΣΙΑ ΤΟΥ ΠΕΡΙΒΑΛΛΟΝΤΟΣ ΚΑΙ ΤΗ ΔΙΑΤΗΡΗΣΗ ΤΟΥ ΤΟΠΙΟΥ

- ▶ Η Ολοκληρωμένη Διαχείριση Ελαιοκαλλιέργειας είναι μια μορφή εναλλακτικής γεωργίας που εφαρμόστηκε σε όλους τους παραγωγούς – μέλη της ΟΕΦ για την παραγωγή υψηλής ποιότητας πιστοποιημένων και ασφαλών προϊόντων, τα οποία παρήχθησαν με διαδικασίες φιλικές προς το περιβάλλον, με την επιστημονική υποστήριξη και παρακολούθηση από τον Επιβλέποντα Γεωργικό Σύμβουλο/ Γεωπόνο.



- ▶ Η Ολοκληρωμένη Διαχείριση στόχευσε στην:
 - ❑ Παραγωγή ασφαλούς, ποιοτικού και ανταγωνιστικού προϊόντος για τον καταναλωτή.
 - ❑ Προστασία του περιβάλλοντος και διαχείριση των ρύπων μέσα από την ελαχιστοποίηση των αρνητικών περιβαλλοντικών επιπτώσεων της γεωργίας.
 - ❑ Προστασία της υγείας και της ασφάλειας όλων των παραγωγών και του αντίστοιχου προσωπικού.

ΜΕΤΡΟ: B.iv | ΑΝΑΠΤΥΞΗ ΚΑΙ ΕΦΑΡΜΟΓΗ ΟΛΟΚΛΗΡΩΜΕΝΗΣ ΔΙΑΧΕΙΡΙΣΗΣ ΕΛΑΙΟΚΑΛΛΙΕΡΓΕΙΑΣ, ΜΕ ΣΤΟΧΟ ΤΗΝ ΠΡΟΣΤΑΣΙΑ ΤΟΥ ΠΕΡΙΒΑΛΛΟΝΤΟΣ ΚΑΙ ΤΗ ΔΙΑΤΗΡΗΣΗ ΤΟΥ ΤΟΠΙΟΥ

- ▶ **Αποτελέσματα :** Πιστοποίηση Ολοκληρωμένης Διαχείρισης για δύο συνεχείς καλλιεργητικές περιόδους για παραγωγούς - μέλη της ΟΕΦ, σύμφωνα με το εθνικό πρότυπο **AGRO 2-1:2019** & **AGRO 2-2:2019** από διαπιστευμένο από τον ΕΣΥΔ φορέα πιστοποίησης.



**ΤΟΜΕΑΣ Γ - ΒΕΛΤΙΩΣΗ ΤΗΣ
ΑΝΤΑΓΩΝΙΣΤΙΚΟΤΗΤΑΣ ΤΗΣ
ΕΛΑΙΟΚΑΛΛΙΕΡΓΕΙΑΣ ΜΕΣΩ
ΕΚΣΥΓΧΡΟΝΙΣΜΟΥ**

ΜΕΤΡΟ: Γ.iii.1 | ΚΑΤΑΡΤΙΣΕΙΣ ΤΩΝ ΕΛΑΙΟΠΑΡΑΓΩΓΩΝ ΣΕ ΝΕΕΣ ΤΕΧΝΙΚΕΣ ΚΑΛΛΙΕΡΓΕΙΑΣ

- ▶ Σχεδιασμός, ανάπτυξη και εφαρμογή μιας σειράς εκπαιδευτικών προγραμμάτων κατάρτισης των συμμετεχόντων στην δράση ελαιοπαραγωγών μελών της ΟΕΦ, σε νέες τεχνικές καλλιέργειας βελτιώνοντας έτσι και το επίπεδο ανταγωνιστικότητας της ελαιοκαλλιέργειας
- ▶ Στόχος είναι η διενέργεια ουσιαστικής κατάρτισης των ελαιοπαραγωγών και η πραγματική εφαρμογή της θεωρητικής γνώσης που θα αποκτήσουν κατά την υλοποίηση του εν λόγω εκπαιδευτικού προγράμματος
- ▶ Η ουσιαστική αλληλεπίδραση με τα έως τώρα εφαρμοζόμενα συστήματα διαχείρισης της ελαιοκαλλιέργειας και η εφαρμογή των αρχών τους απευθείας στον αγρό

ΜΕΤΡΟ: Γ.iii.1 | ΚΑΤΑΡΤΙΣΕΙΣ ΤΩΝ ΕΛΑΙΟΠΑΡΑΓΩΓΩΝ ΣΕ ΝΕΕΣ ΤΕΧΝΙΚΕΣ ΚΑΛΛΙΕΡΓΕΙΑΣ

- ▶ Το θεωρητικό κομμάτι πραγματοποιήθηκε με διαλέξεις με τη χρήση κατάλληλου οπτικοακουστικού υλικού καθώς και διανεμήθηκε στους συμμετέχοντες έντυπο και ηλεκτρονικό εκπαιδευτικό αρχείο
- ▶ Το εκπαιδευτικό υλικό διανεμήθηκε σε έντυπη μορφή αλλά υπήρξε διαθέσιμο και σε ηλεκτρονική μορφή στην ιστοσελίδα της ΟΕΦ : <http://epanoepiskopi.oliveoil-po.com/>
- ▶ Οι θεματικές ενότητες που αναπτύχθηκαν καθ' όλη τη διάρκεια του προγράμματος υλοποίησης περιόδου 2021 -2022 ήταν οι κάτωθι:
 - ❑ Ορθολογική διαχείριση χημικών εισροών
 - ❑ Ανθρακικό αποτύπωμα
 - ❑ Ψηφιακές τεχνολογίες και βιώσιμη διαχείριση ενέργειας
 - ❑ Εφαρμογή εναλλακτικών τεχνικών λίπανσης

ΕΝΔΕΙΚΤΙΚΑ ΕΓΧΕΙΡΙΔΙΑ ΕΚΠΑΙΔΕΥΤΙΚΟΥ ΥΛΙΚΟΥ ΠΟΥ ΔΙΑΝΕΜΗΘΗΚΑΝ ΣΤΟΥΣ ΠΑΡΑΓΩΓΟΥΣ

ΠΡΟΓΡΑΜΜΑ Ο.Ε.Φ.
2021-2022

agron

ΕΓΧΕΙΡΙΔΙΟ ΕΚΠΑΙΔΕΥΣΗΣ

Θεματική Ενότητα:
Ανθρακικό αποτύπωμα

Υλοποίηση δράσης Γ.ΙΙ.1 με τίτλο:
Κατάρτιση των παραγωγών σε νέες τεχνικές καλλιέργειας

Πρόγραμμα συγχρηματοδοτούμενο από την ΕΕ και την Ελλάδα Καν (ΕΕ) 611/2014, 615/2014 & 2220/2020, Δράση Γ.ΙΙ.1 του εγκεκριμένου προγράμματος με απόφαση της Προϊσταμένης Γενικής Δ/σης Τροφίμων του Υπ.Α.Α.Τ.

ΠΡΟΓΡΑΜΜΑ Ο.Ε.Φ.
2021-2022

agron

ΕΓΧΕΙΡΙΔΙΟ ΕΚΠΑΙΔΕΥΣΗΣ

Θεματική Ενότητα:
Αρχές Διαχείρισης Ενέργειας

Υλοποίηση δράσης Γ.ΙΙΙ.2 με τίτλο:
Εφαρμογή αρχών βιώσιμης διαχείρισης ελαιοκαλλιέργειας – Τεχνικές επιδείξεις

Πρόγραμμα συγχρηματοδοτούμενο από την ΕΕ και την Ελλάδα Καν (ΕΕ) 611/2014, 615/2014 & 2220/2020, Δράση Γ.ΙΙΙ.2 του εγκεκριμένου προγράμματος με απόφαση της Προϊσταμένης Γενικής Δ/σης Τροφίμων του Υπ.Α.Α.Τ.

ΠΡΟΓΡΑΜΜΑ Ο.Ε.Φ.
2021-2022

agron

ΕΓΧΕΙΡΙΔΙΟ ΕΚΠΑΙΔΕΥΣΗΣ

Θεματική Ενότητα:
Ορθολογική διαχείριση χημικών εισροών

Υλοποίηση δράσης Γ.ΙΙ.1 με τίτλο:
Κατάρτιση των παραγωγών σε νέες τεχνικές καλλιέργειας

Πρόγραμμα συγχρηματοδοτούμενο από την ΕΕ και την Ελλάδα Καν (ΕΕ) 611/2014, 615/2014 & 2220/2020, Δράση Γ.ΙΙ.1 του εγκεκριμένου προγράμματος με απόφαση της Προϊσταμένης Γενικής Δ/σης Τροφίμων του Υπ.Α.Α.Τ.

ΜΕΤΡΟ: Γ.iii.2 | ΕΦΑΡΜΟΓΗ ΑΡΧΩΝ ΒΙΩΣΙΜΗΣ ΔΙΑΧΕΙΡΙΣΗΣ ΕΛΑΙΟΚΑΛΛΙΕΡΓΕΙΑΣ – ΤΕΧΝΙΚΕΣ ΕΠΙΔΕΙΞΕΙΣ

- ▶ Στόχος της δράσης είναι η διενέργεια ουσιαστικής κατάρτισης των ελαιοπαραγωγών και η πραγματική εφαρμογή της θεωρητικής γνώσης που θα αποκτήσουν κατά την υλοποίηση του εν λόγω εκπαιδευτικού προγράμματος.
- ▶ Το πρακτικό κομμάτι διενεργήθηκε με επιτόπιες εκπαιδεύσεις στα αγροτεμάχια , με ταυτόχρονη επίδειξη ορθών καλλιεργητικών τεχνικών και πρακτικών επίδειξης νέων τεχνικών καλλιέργειας και συγκομιδής
- ▶ Παράλληλα, ως στόχος εντοπίζεται και η ουσιαστική πλέον αλληλεπίδραση με τις υπόλοιπες δράσεις του προγράμματος κυρίως του τομέα Β, Δ και Ε, οι οποίες αφορούν την ποιότητα του ελαιοκάρπου.
- ▶ Οι θεματικές ενότητες που αναπτύχθηκαν καθ' όλη τη διάρκεια του προγράμματος υλοποίησης περιόδου 2021 -2022 ήταν οι κάτωθι:
 - ❑ Αρχές εναλλακτικής διαχείρισης
 - ❑ Αρχές διαχείρισης ενέργειας

ΦΩΤΟΓΡΑΦΙΚΟ ΥΛΙΚΟ ΑΠΟ ΤΗ ΣΥΜΜΕΤΟΧΗ ΤΩΝ ΠΑΡΑΓΩΓΩΝ ΣΤΙΣ ΕΚΠΑΙΔΕΥΣΕΙΣ



**ΤΟΜΕΑΣ Δ - ΒΕΛΤΙΩΣΗ ΤΗΣ
ΠΟΙΟΤΗΤΑΣ ΤΗΣ ΠΑΡΑΓΩΓΗΣ
ΕΛΑΙΟΛΑΔΟΥ ΚΑΙ ΕΠΙΤΡΑΠΕΖΙΩΝ
ΕΛΙΩΝ**

ΜΕΤΡΟ: Δ.ι. | ΒΕΛΤΙΩΣΗ ΤΩΝ ΣΥΝΘΗΚΩΝ ΚΑΛΛΙΕΡΓΕΙΑΣ, ΣΥΓΚΟΜΙΔΗΣ, ΠΑΡΑΔΟΣΗΣ ΚΑΙ ΑΠΟΘΕΜΑΤΟΠΟΙΗΣΗΣ ΤΩΝ ΕΛΙΩΝ ΠΡΙΝ ΑΠΟ ΤΗ ΜΕΤΑΠΟΙΗΣΗ ΤΟΥΣ

- ▶ Κατά τη διαδικασία παραγωγής του ελαιόλαδου, η ποιότητα αποτελεί μείζον θέμα.
- ▶ Τα φυσικοχημικά και τα οργανοληπτικά χαρακτηριστικά των ελαιοκομικών προϊόντων επηρεάζονται από πλήθος παραγόντων που ξεκινούν, από τον αγρό για να φθάσουν μέχρι τη διάθεση του προϊόντος στον καταναλωτή.
- ▶ Η μέθοδος συγκομιδής και τα μέσα τα οποία χρησιμοποιούνται επηρεάζουν την ποιότητα του ελαιόλαδου που τελικώς θα παραληφθεί.
- ▶ Η αναβάθμιση της ποιότητας περιλαμβάνει την χρήση κατάλληλου εξοπλισμού, ο οποίος δεν τραυματίζει τον καρπό και συνεισφέρει στην προώθησή του στο ελαιοτριβείο στην καλύτερη δυνατή κατάσταση.

ΜΕΤΡΟ: Δ.ι. | ΒΕΛΤΙΩΣΗ ΤΩΝ ΣΥΝΘΗΚΩΝ ΚΑΛΛΙΕΡΓΕΙΑΣ, ΣΥΓΚΟΜΙΔΗΣ, ΠΑΡΑΔΟΣΗΣ ΚΑΙ ΑΠΟΘΕΜΑΤΟΠΟΙΗΣΗΣ ΤΩΝ ΕΛΙΩΝ ΠΡΙΝ ΑΠΟ ΤΗ ΜΕΤΑΠΟΙΗΣΗ ΤΟΥΣ

- ▶ Η ΟΕΦ, μέσω της εγκεκριμένης δράσης, σχεδίασε και υλοποίησε οργανωμένα των εφοδιασμό των παραγωγών μελών της με τα βέλτιστα μέσα , τόσο από άποψη ποιότητας και λειτουργικότητας, όσο και τιμής.
- ▶ Διανεμήθηκαν στους παραγωγούς μέλη της Ο.Ε.Φ. :
 - Ελαιοραβδιστικά

ΜΕΤΡΟ: Δ.ΙV. | ΠΑΡΟΧΗ ΤΕΧΝΙΚΗΣ ΒΟΗΘΕΙΑΣ ΣΤΗΝ ΠΑΡΑΓΩΓΗ, ΣΤΗΝ ΕΛΑΙΟΥΡΓΙΚΗ ΜΕΤΑΠΟΙΗΤΙΚΗ ΒΙΟΜΗΧΑΝΙΑ, ΣΤΙΣ ΕΠΙΧΕΙΡΗΣΕΙΣ ΠΑΡΑΓΩΓΗΣ ΕΠΙΤΡΑΠΕΖΙΩΝ ΕΛΙΩΝ, ΣΤΑ ΕΛΑΙΟΤΡΙΒΕΙΑ ΚΑΙ ΣΤΑ ΣΥΣΚΕΥΑΣΤΗΡΙΑ ΣΕ ΘΕΜΑΤΑ ΠΟΥ ΣΧΕΤΙΖΟΝΤΑΙ ΜΕ ΤΗΝ ΠΟΙΟΤΗΤΑ ΤΩΝ ΠΡΟΪΟΝΤΩΝ

- ▶ Η ποιότητα του ελαιόλαδου και των επιτραπέζιων ελιών που φτάνουν στον τελικό καταναλωτή, είναι άμεσα συνδεδεμένη με μια σειρά παραμέτρων σχετικών με τη μονάδα μεταποίησης και καθορίζονται από:
 - ❑ την κατάσταση του βιομηχανικού και τεχνικού εξοπλισμού της μονάδας
 - ❑ το επίπεδο της τεχνογνωσίας του ανθρώπινου δυναμικού και
 - ❑ τα συστήματα διαχείρισης, τα οποία εφαρμόζονται για την επεξεργασία της α' ύλης.
- ▶ Ελλείψεις και δυσλειτουργίες σε μία από τις παραπάνω παραμέτρους, αυτόματα επηρεάζει αρνητικά την ποιότητα του τελικού προϊόντος.

ΜΕΤΡΟ: Δ.ΙV. | ΠΑΡΟΧΗ ΤΕΧΝΙΚΗΣ ΒΟΗΘΕΙΑΣ ΣΤΗΝ ΠΑΡΑΓΩΓΗ, ΣΤΗΝ ΕΛΑΙΟΥΡΓΙΚΗ ΜΕΤΑΠΟΙΗΤΙΚΗ ΒΙΟΜΗΧΑΝΙΑ, ΣΤΙΣ ΕΠΙΧΕΙΡΗΣΕΙΣ ΠΑΡΑΓΩΓΗΣ ΕΠΙΤΡΑΠΕΖΙΩΝ ΕΛΙΩΝ, ΣΤΑ ΕΛΑΙΟΤΡΙΒΕΙΑ ΚΑΙ ΣΤΑ ΣΥΣΚΕΥΑΣΤΗΡΙΑ ΣΕ ΘΕΜΑΤΑ ΠΟΥ ΣΧΕΤΙΖΟΝΤΑΙ ΜΕ ΤΗΝ ΠΟΙΟΤΗΤΑ ΤΩΝ ΠΡΟΪΟΝΤΩΝ

- ▶ Η ΟΕΦ, μέσω της εγκεκριμένης δράσης, προχώρησε στην αναβάθμιση των υπάρχουσών υποδομών της και στον εκσυγχρονισμό της μονάδας της ώστε να καλύπτει πλήρως όλες τις αναγκαίες προδιαγραφές και να διαφυλάσσει την ποιότητα των παραγόμενων ελαιοκομικών τους προϊόντων, η μεταποίηση των οποίων θα γίνεται με τα πλέον σύγχρονα εξαρτήματα.
- ▶ Προμήθεια εξοπλισμού για τον εκσυγχρονισμό της γραμμής παραλαβής – παραγωγής – διάθεσης του ελαιοτριβείου
 - ❑ Σπαστήρας
 - ❑ Κιτ τροφοδοσίας μαλακτών
 - ❑ Διαχωριστήρας
 - ❑ Ζυγιστικό σύστημα διανομής ελαιόλαδου
 - ❑ Περονοφόρο όχημα

ΜΕΤΡΟ: Δ.ΙV. | ΠΑΡΟΧΗ ΤΕΧΝΙΚΗΣ ΒΟΗΘΕΙΑΣ ΣΤΗΝ ΠΑΡΑΓΩΓΗ, ΣΤΗΝ ΕΛΑΙΟΥΡΓΙΚΗ ΜΕΤΑΠΟΙΗΤΙΚΗ ΒΙΟΜΗΧΑΝΙΑ, ΣΤΙΣ ΕΠΙΧΕΙΡΗΣΕΙΣ ΠΑΡΑΓΩΓΗΣ ΕΠΙΤΡΑΠΕΖΙΩΝ ΕΛΙΩΝ, ΣΤΑ ΕΛΑΙΟΤΡΙΒΕΙΑ ΚΑΙ ΣΤΑ ΣΥΣΚΕΥΑΣΤΗΡΙΑ ΣΕ ΘΕΜΑΤΑ ΠΟΥ ΣΧΕΤΙΖΟΝΤΑΙ ΜΕ ΤΗΝ ΠΟΙΟΤΗΤΑ ΤΩΝ ΠΡΟΪΟΝΤΩΝ

- ▶ Προμήθεια εξοπλισμού για τον εκσυγχρονισμό της γραμμής παραλαβής – παραγωγής – διάθεσης του ελαιοτριβείου (Μέρος Β')
- ❑ Αντιολισθητικές παλέτες
- ❑ Μόνωση οροφής , εξυγίανση ταράτσας και αποκατάσταση υδρορροών
- ❑ Βαφή εσωτερικά και εξωτερικά της μονάδας

**ΤΟΜΕΑΣ Ε - ΙΧΝΗΛΑΣΙΜΟΤΗΤΑ,
ΠΙΣΤΟΠΟΙΗΣΗ ΚΑΙ ΠΡΟΣΤΑΣΙΑ ΤΗΣ
ΠΟΙΟΤΗΤΑΣ ΤΟΥ ΕΛΑΙΟΛΑΔΟΥ ΚΑΙ ΤΩΝ
ΕΠΙΤΡΑΠΕΖΙΩΝ ΕΛΙΩΝ, ΙΔΙΩΣ ΜΕ
ΠΟΙΟΤΙΚΟ ΕΛΕΓΧΟ ΤΩΝ ΕΛΑΙΟΛΑΔΩΝ
ΠΟΥ ΠΩΛΟΥΝΤΑΙ ΣΤΟΥΣ ΤΕΛΙΚΟΥΣ
ΚΑΤΑΝΑΛΩΤΕΣ**

ΜΕΤΡΟ: Ε.ι. | ΑΝΑΠΤΥΞΗ, ΕΦΑΡΜΟΓΗ ΚΑΙ ΠΙΣΤΟΠΟΙΗΣΗ ΣΥΣΤΗΜΑΤΟΣ ΙΧΝΗΛΑΣΙΜΟΤΗΤΑΣ ΕΛΑΙΟΚΟΜΙΚΩΝ ΠΡΟΪΟΝΤΩΝ – ISO 22005:2007 – ΥΛΟΠΟΙΗΣΗ ΜΕ ΔΙΕΥΡΩΠΑΪΚΗ ΣΥΝΕΡΓΑΣΙΑ ΒΑΣΕΙ ΚΑΝ. (ΕΕ) ΑΡΙΘ. 1308/2013, ΑΡΘΡΟ 29, ΠΑΡ.3, ΣΗΜΕΙΟ Γ

- ▶ **Σκοπός της δράσης** : σχεδιασμός, ανάπτυξη, εφαρμογή και πιστοποίηση, σύμφωνα με το πρότυπο ISO 22005:2007, Συστήματος Ιχνηλασιμότητας που θα εξυπηρετεί τις ανάγκες της Ο.Ε.Φ., και θα περιλαμβάνει την ηλεκτρονική καταγραφή δεδομένων, σε άμεση συνεννόηση και συνεργασία με εγκεκριμένη Οργάνωση Παραγωγών της Ιταλίας, η οποία θα υλοποιεί αντίστοιχο πρόγραμμα εργασίας, στο πλαίσιο των κανονισμών (ΕΕ) αριθ. 611/14 και 615/14.
- ▶ **Ιχνηλασιμότητα** : Ορίζεται ως η παρακολούθηση της ροής των πληροφοριών και χαρακτηρίζεται από την ικανότητα επαλήθευσης με τεκμηριωμένες πληροφορίες της ταυτότητας, του ιστορικού, της θέσης ή της κατάστασης ενός προϊόντος
- ▶ **Ιχνηλασιμότητα στην αλυσίδα τροφίμων**: Ορίζεται ως η δυνατότητα ανίχνευσης και παρακολούθησης α' και β' υλών και υλικών συσκευασίας που χρησιμοποιούνται για την παραγωγή τροφίμων ή ουσιών που πρόκειται να ενσωματωθούν σε τρόφιμα, σε όλα τα στάδια παραγωγής, μεταποίησης, συσκευασίας, διανομής και πώλησης στους καταναλωτές.
- ▶ Η πλήρης ιχνηλάτιση προϋποθέτει την ύπαρξη και συνεχή λειτουργία συστήματος ιχνηλασιμότητας

ΜΕΤΡΟ: Ε.ι. | ΑΝΑΠΤΥΞΗ, ΕΦΑΡΜΟΓΗ ΚΑΙ ΠΙΣΤΟΠΟΙΗΣΗ ΣΥΣΤΗΜΑΤΟΣ ΙΧΝΗΛΑΣΙΜΟΤΗΤΑΣ ΕΛΑΙΟΚΟΜΙΚΩΝ ΠΡΟΪΟΝΤΩΝ – ISO 22005:2007 – ΥΛΟΠΟΙΗΣΗ ΜΕ ΔΙΕΥΡΩΠΑΪΚΗ ΣΥΝΕΡΓΑΣΙΑ ΒΑΣΕΙ ΚΑΝ. (ΕΕ) ΑΡΙΘ. 1308/2013, ΑΡΘΡΟ 29, ΠΑΡ.3, ΣΗΜΕΙΟ Γ

- ▶ **Σύστημα ιχνηλασιμότητας:** Ορίζεται ως το σύνολο των διαδικασιών που εφαρμόζονται για την παρακολούθηση των τροφίμων στις διάφορες φάσεις της παραγωγικής διαδικασίας και της διακίνησης στην αλυσίδα τροφίμων.
- ▶ Αν βρεθεί ελαττωματικό προϊόν , το σύστημα ιχνηλασιμότητας παρέχει όλα τα δεδομένα για την ανάκλησή του.
- ▶ Εκπόνηση συμφωνητικού συνεργασίας με τους Ιταλούς εταίρους (ITALIA OLIVICOLA)
- ▶ Πραγματοποιήθηκαν ενέργειες διάδοσης των δραστηριοτήτων της ΟΕΦ σε συνεργασία με την Ιταλική εγκεκριμένη Οργάνωση Παραγωγών στο Λονδίνο, Ζυρίχη και Μόναχο για το 1^ο έτος υλοποίησης και στο Λονδίνο, Ρίγα και Οτάβα για το 2^ο έτος υλοποίησης με αντικείμενο την οργανοληπτική αξιολόγηση εξαιρετικού παρθένου ελαιόλαδου διαφόρων ποικιλιών.

PRODUCER ORGANISATION OF
AGRICULTURAL OLIVECULTURAL
COOPERATIVE OF EPANO EPISKOPI



Project funded by Reg. (EU) 611-615/2014

Activity 5.a. of the approved programme

AGREEMENT FOR THE COOPERATION BETWEEN THE P.O. OF
AGRICULTURAL OLIVECULTURAL COOPERATIVE OF EPANO
EPISKOPI AND ITALIA OLIVICOLA FOR THE SETTING UP OF A
COMMON SYSTEM OF TRACEABILITY (GRIT-T) FOR VIRGIN
OLIVE OIL PRODUCED IN GREECE AND ITALY AND ITS
DISSEMINATION IN NON-PRODUCING COUNTRIES.

ΜΕΤΡΟ: Ε.ι. | ΑΝΑΠΤΥΞΗ, ΕΦΑΡΜΟΓΗ ΚΑΙ ΠΙΣΤΟΠΟΙΗΣΗ ΣΥΣΤΗΜΑΤΟΣ ΙΧΝΗΛΑΣΙΜΟΤΗΤΑΣ ΕΛΑΙΟΚΟΜΙΚΩΝ ΠΡΟΪΟΝΤΩΝ – ISO 22005:2007 – ΥΛΟΠΟΙΗΣΗ ΜΕ ΔΙΕΥΡΩΠΑΪΚΗ ΣΥΝΕΡΓΑΣΙΑ ΒΑΣΕΙ ΚΑΝ. (ΕΕ) ΑΡΙΘ. 1308/2013, ΑΡΘΡΟ 29, ΠΑΡ.3, ΣΗΜΕΙΟ Γ

- ▶ Διανεμήθηκε το κοινό έντυπο της Ελληνό-Ιταλικής συνεργασίας με γενικό σύνθημα «QUALITY OLIVE PRODUCTS, Two countries One tradition» στο οποίο αναλύεται η έννοια της ιχνηλασιμότητας και παρουσιάζονται τα βασικά χαρακτηριστικά από τις πιο σημαντικές ελληνικές και ιταλικές ποικιλίες ελιάς



ΜΕΤΡΟ: Ε.ι. | ΑΝΑΠΤΥΞΗ, ΕΦΑΡΜΟΓΗ ΚΑΙ ΠΙΣΤΟΠΟΙΗΣΗ ΣΥΣΤΗΜΑΤΟΣ ΙΧΝΗΛΑΣΙΜΟΤΗΤΑΣ ΕΛΑΙΟΚΟΜΙΚΩΝ ΠΡΟΪΟΝΤΩΝ – ISO 22005:2007 – ΥΛΟΠΟΙΗΣΗ ΜΕ ΔΙΕΥΡΩΠΑΪΚΗ ΣΥΝΕΡΓΑΣΙΑ ΒΑΣΕΙ ΚΑΝ. (ΕΕ) ΑΡΙΘ. 1308/2013, ΑΡΘΡΟ 29, ΠΑΡ.3, ΣΗΜΕΙΟ Γ

- ▶ **Αποτελέσματα :** Πιστοποίηση σε ετήσια βάση του Συστήματος ιχνηλασιμότητας, σύμφωνα με το πρότυπο ISO 22005:2007 και ηλεκτρονική καταγραφή δεδομένων ιχνηλασιμότητας



**ΤΟΜΕΑΣ ΣΤ - ΔΙΑΔΟΣΗ
ΠΛΗΡΟΦΟΡΙΩΝ ΣΧΕΤΙΚΩΝ ΜΕ ΤΙΣ
ΔΡΑΣΤΗΡΙΟΤΗΤΕΣ ΤΩΝ ΟΡΓΑΝΩΣΕΩΝ
ΦΟΡΕΩΝ ΠΟΥ ΑΠΟΣΚΟΠΟΥΝ ΣΤΗ
ΒΕΛΤΙΩΣΗ ΤΗΣ ΠΟΙΟΤΗΤΑΣ ΤΟΥ
ΕΛΑΙΟΛΑΔΟΥ ΚΑΙ ΤΩΝ ΕΠΙΤΡΑΠΕΖΙΩΝ
ΕΛΙΩΝ**

ΜΕΤΡΟ: ΣΤ.ι. | ΔΙΑΔΟΣΗ ΠΛΗΡΟΦΟΡΙΩΝ ΣΧΕΤΙΚΑ ΜΕ ΤΙΣ ΔΡΑΣΤΗΡΙΟΤΗΤΕΣ ΤΗΣ ΟΕΦ – ΥΛΟΠΟΙΗΣΗ ΜΕ ΔΙΕΥΡΩΠΑΪΚΗ ΣΥΝΕΡΓΑΣΙΑ ΒΑΣΕΙ ΚΑΝ. (ΕΕ) ΑΡΙΘ. 1308/2013, ΑΡΘΡΟ 29, ΠΑΡ.3, ΣΗΜΕΙΟ Γ

- ▶ **Σκοπός της δράσης:** Σχεδιασμός, εκπόνηση και υλοποίηση μιας σειράς ενεργειών δημοσιότητας για την προβολή του συνόλου των υλοποιηθεισών δραστηριοτήτων της ΟΕΦ , προκειμένου να γίνουν γνωστά τα αποτελέσματα, τα οποία απορρέουν από την υλοποίηση ενός τέτοιου προγράμματος σε ένα ευρύ κοινό (παραγωγούς, ελαιοτριβείς, μεταποιητές γειτνιακών περιοχών αλλά και άλλων χωρών)

ΜΕΤΡΟ: ΣΤ.Ι. | ΔΙΑΔΟΣΗ ΠΛΗΡΟΦΟΡΙΩΝ ΣΧΕΤΙΚΑ ΜΕ ΤΙΣ ΔΡΑΣΤΗΡΙΟΤΗΤΕΣ ΤΗΣ ΟΕΦ – ΥΛΟΠΟΙΗΣΗ ΜΕ ΔΙΕΥΡΩΠΑΪΚΗ ΣΥΝΕΡΓΑΣΙΑ ΒΑΣΕΙ ΚΑΝ. (ΕΕ) ΑΡΙΘ. 1308/2013, ΑΡΘΡΟ 29, ΠΑΡ.3, ΣΗΜΕΙΟ Γ

► Στο πλαίσιο της διάχυσης του περιεχομένου και των αποτελεσμάτων του προγράμματος και των δραστηριοτήτων της ΟΕΦ, τα μέσα που χρησιμοποιήθηκαν κατά την υλοποίηση της διετίας 2021-2022 ήταν:

- ❑ Εκπόνηση ενημερωτικού υλικού (roll up banner)
- ❑ Δημοσιότητα – Καταχώρηση σε Τύπο / Ιστοσελίδα
- ❑ Εκπόνηση απολογιστικού εντύπου
- ❑ Ενημερωτική Ημερίδα

Μοναδικό ελαιόλαδο από έναν ξεχωριστό τόπο
Η υπεραξία του προϊόντος είναι αυτοσκοπός

Αργολικό Ελαιουργικό Συνεταιρισμό Σπίνα Επισκοπής ξεκίνησε να υλοποιεί από τον Δεκέμβριο του 2020, το οποίο περιλαμβάνει την προεπιλεγμένη παραγωγή περσέλι στο οποίο παράγονται το ελαιόλαδο ΠΟΠ Σπίνα Επισκοπής Αίγινας, η ελαιωσέλα και οι προκύπτουσες μονοακόλλητες στην περσέλι. Η μονάδα της Σπίνας (Κορινθιακή), όπου και η μείωση της αλάτι, το μεταλλικό αλάτι και ο φρέσκο καλμάρι, τον εκθέτουν τις περσέλι επιλεγμένων τεσσάρων προεπιλεγμένων για την παραγωγή ελαιώδους ελαιόλαδου, με μοναδική φρουσιάζει γύρω και άφρα, με τον οποίο αποτελείται και ο συνεταιρισμός από το 1972 του.

Από τον 1972 και σήμερα παράγει 105 ελαιωσέλας μετά από την τελική κριτική και τα γίνονται καφέ. Ο συνεταιρισμός εκδίδει με μεγάλη ελαιώδη έκταση, που δίνει ένα το ελαιόλαδο για τη μείωση του περσέλι ελαιό, η περσέλι διαρκώς παραγωγή του οποίου μπορεί να φτάσει τους 10-12 τόνους ελαιόλαδου. Σε μια καλή χρονιά, η παραγωγή του συνεταιρισμού μπορεί να φτάσει τους 550 τόνους προϊόντος.

Το κλίμα των δραστηριοτήτων που αφορά τη συγκέντρωση ελαιωσέλας, το αλάτι του, την σταθμεύση και την εμπορία ελαιόλαδου. Ο συνεταιρισμός διαθέτει περίπου 400 τόνους, φθινόπωρο το ελαιώδη περσέλι ελαιόλαδο που παράγει, το οποίο στη συνέχεια το παραγάγει για τη παραγωγή των προϊόντων του.

Ο συνεταιρισμός διαθέτει συνεργείο από το 2021 Οργάνωση Παραγωγών στο οποίο της

παραγωγή ελαιόλαδου, στην οποία συμμετέχουν 60 παραγωγοί με περίπου 1.200 στρέμματα καλλιέργειας. Μετά την αδειοδότηση των προγραμμάτων ΟΕΦ, οι συνεταιριστές επέλεξαν τη βελτίωση της καλμάρις και τη μείωση του περσέλι στην επεξεργασία του ελαιώδους αλάτι, αλλά και την αναβάθμιση του ελαιώδους προϊόντος, διασφαλίζοντας τον ποιότητα για τον καταναλωτή, μέσα και από την αναβάθμιση των υποδομών και υπηρεσιών του.

Το πρόγραμμα
Ο Αργολικό Ελαιουργικό Συνεταιρισμό Σπίνα Επισκοπής ξεκίνησε (επιλογή ως Οργάνωση Παραγωγών Φυτών (ΟΠΦ)) έναν των προεπιλεγμένων στο οποίο εθνικό και κοινοτικό δάκρυ.

Η ΟΕΦ και μελέτη της υλοποίηση δάκρυ προγράμματος εργασίας για τον περσέλι 2021-2022, βάση των κανονιστικών Κανονισμών 611 και 615/2014 & 2220/2020, το οποίο εγκρίθηκε με την υπ' αριθμ. 909/08/08/06.08.2021 Απόφαση της Προέλασης Πρωτόκολλο της ΟΕΦ.

Το πρόγραμμα περιλαμβάνει συγκεκριμένους τμήματα προσαρμογών:

- στα πλαίσια της ΟΕΦ, οι θεμελιώδη αντικείμενα των οποίων κατατάσσονται ως εξής:
 - Τμήμα (Β): Βελτίωση των περιβαλλοντικών επιπτώσεων της ελαιωσέλας.
 - Τμήμα (Γ): Βελτίωση της ανταγωνιστικότητας της ελαιωσέλας.
 - Τμήμα (Δ): Βελτίωση της ποιότητας της ελαιωσέλας.
 - Τμήμα (Ε): Βελτίωση της ποιότητας της περσέλις ελαιωσέλας και επεξεργασία.
 - Τμήμα (Ε): Εκπαίδευση, πιστοποίηση και προώθηση της ποιότητας του ελαιόλαδου και των επεξεργασμένων ελαιών, όπως με ποσοτικό έλεγχο των
- ελαιωσέλας που περιλαμβάνει στην ελαιωσέλας, υλοποίηση με διαρκή ανάπτυξη.
- Τμήμα (Γ): Δάκρυ ελαιωσέλας σπιντ με τη μέτρα που λαμβάνονται διαρκώς οργανωμένα για τη βελτίωση της ποιότητας του ελαιόλαδου και των επεξεργασμένων ελαιών.
- Τμήμα (Δ): Βελτίωση της ποιότητας της περσέλις ελαιωσέλας και επεξεργασία.
- Τμήμα (Ε): Εκπαίδευση, πιστοποίηση και προώθηση της ποιότητας του ελαιόλαδου και των επεξεργασμένων ελαιών, όπως με ποσοτικό έλεγχο των

• Ανάπτυξη Συστήματος Διαθεσιμότητας Βάσης του ελαιώδους προϊόντος ΑΓΟΡΑ.
• Εκπαίδευση ελαιωσέλας παραγωγών (επιχειρησιακή).
• Εμπλοκή στην υλοποίηση της δράσης παραδοσιακής-παραγωγής δάκρυς και εργασίες επικοινωνίας και αλλαγών της ΟΕΦ.
• Βελτίωση της ποιότητας και ασφαλείας των παραγόμενων προϊόντων.
• Συνεργασία με αγροτικές ερευνητικές ομάδες της Σπίνας.
• Προβολή και αναβάθμιση των δραστηριοτήτων της.

Πρόγραμμα αναγνωριστικό από την Ε.Ε. και την Ελλάδα Καν. (Ε.Ε) 611/2014, 615/2014 & 2220/2020 στο πλαίσιο της Δράσης Τ.Τ. (μέτρα για την υπ' αριθμ. 909/08/08/06.08.2021 Απόφαση της Προέλασης Πρωτόκολλο της ΟΕΦ).

ΟΡΓΑΝΩΣΗ ΠΑΡΑΓΩΓΗΣ ΑΓΡΟΤΙΚΟΣ ΕΛΑΙΟΚΟΜΙΚΟΣ ΣΥΝΕΤΑΙΡΙΣΜΟΣ ΕΠΑΝΩ ΕΠΙΣΚΟΠΗΣ

Επενδύει στην Οργάνωση της Παραγωγής & στην Βελτίωση της Ποιότητας μέσω των Προγραμμάτων Ο.Ε.Φ.



Πρόγραμμα εργασίας περιόδου 2021-2022

- Τμήμα (Β): Βελτίωση των περιβαλλοντικών επιπτώσεων της ελαιωσέλας.
- Τμήμα (Γ): Βελτίωση της ανταγωνιστικότητας της ελαιωσέλας μέσω του εκσυγχρονισμού.
- Τμήμα (Δ): Βελτίωση της ποιότητας της παραγωγής ελαιόλαδου και επεξεργασμένων ελαιών.
- Τμήμα (Ε): Ισχυρισμοί, πιστοποίηση και προστασία της ποιότητας του ελαιόλαδου και των επεξεργασμένων ελαιών, ιδίως με ποσοτικό έλεγχο των ελαιωσέλας που πωλούνται στους τελικούς καταναλωτές.
- Τμήμα (Σ.Τ.): Διάδοση πληροφοριών σχετικά με τα μέτρα που λαμβάνονται οι δικαστικές οργανώσεις για τη βελτίωση της ποιότητας του ελαιόλαδου και των επεξεργασμένων ελαιών.

Το σύνολο του προγράμματος εργασίας της
διετίας 2021-2022 ολοκληρώθηκε κανονικά.



AGRON A.E. – Γεωπονικές Υπηρεσίες
www.agron.gr
Email: info@agron.gr
Τηλ. Επικοινωνίας: 2162002420

ΟΕΦ ΑΓΡΟΤΙΚΟΥ ΕΛΑΙΟΚΟΜΙΚΟΥ
ΣΥΝΕΤΑΙΡΙΣΜΟΥ ΕΠΑΝΩ ΕΠΙΣΚΟΠΗΣ
eranoepiskopi.oliveoil-po.com
Email: eranoepiskopi@oliveoil-po.com
Τηλ. Επικοινωνίας: 2843026358

Ευχαριστούμε για την προσοχή σας!

Πρόγραμμα συγχρηματοδοτούμενο από την Ε.Ε. και την Ελλάδα Καν. (Ε.Ε) 611/2014, 615/2014 & 2220/2020, Δράση ΣΤ.ι σύμφωνα με την υπ' αριθμ. 909/88189/04.08.2021 Απόφαση της Προϊσταμένης Γενικής Δ/σης Τροφίμων του ΥΠΑΑΤ

